PROLETARI DIN TOATE ȚARILE, UNIȚI-VĂ!

Redacția și administrația: str. Vasile Conta nr. 16, tel. 11.10.05, interurban 72 și 286. Telex: sportrom buc. 180.

sportul

4 pagini 30 bani

Anul XXIV Nr. 184 (5618)

Vineri 17 mai 1968

ZIAR AL CONSILIULUI NAȚIONAL PENTRU EDUCAȚIE FIZICĂ ȘI SPORT

Vizita în România a președintelui Republicii Franceze, generalul Charles de Gaulle

Președintele Republicii Franceze, generalul Charles de Gaulle, cu soția, împreună cu președintele Consiliului de Stat al Republicii Socialiste România, Nicolae Ceaușescu, cu soția, au sosit joi dimineața la Craiova.

Este ora 9.55. Avionul oficial aterizează pe aeroportul Craiova, pavoazat cu drapelele de stat francez și român. Pe mari panouri se află înscrise în limbile română și franceză urări de bun venit la adresa oaspeților francezi.

Conducătorii celor două state iau loc într-o mașină deschisă, îndreptîndu-se spre uzinele „Electroputere" — primul obiectiv înscris pe itinerariul vizitei în municipiul Craiova.

În continuare este vizitat Combinatul chimic — puternică unitate industrială a Craiovei, expresie a operei de industrializare socialistă a patriei noastre.

Continuînd vizita în noua zonă industrială a orașului Craiova, președintele Republicii Franceze și președintele Consiliului de Stat al României se opresc la centrala electrică de termoficare.

Coloana oficială de mașini se îndreaptă apoi spre reședința rezervată generalului de Gaulle și soției sale. Pe străzile orașului, conducătorii de stat ai Franței și României sînt salutați cu căldură și entuziasm de zeci de mii de locuitori ai Craiovei.

★

După-amiază, în Piața Unirii din Craiova, a avut loc o mare adunare populară.

La apariția în tribuna amenajată în fața clădirii Consiliului popular județean a președinților Charles de Gaulle și Nicolae Ceaușescu, a celorlalte persoane oficiale, izbucnesc puternice urale și ovații. Își iau zborul spre înălțimi zeci de baloane multicolore, purtînd stegulețe românești și franceze, eșarfe pe care sînt înscrise urări pentru prietenia dintre cele două țări surori.

Adunarea populară a fost deschisă de președintele Consiliului popular al județului Dolj, Gheorghe Petrescu, care în numele tuturor locuitorilor acestui străvechi pămînt românesc a salutat, din toată inima, prezența eminentului reprezentant al poporului francez, generalul Charles de Gaulle.

Adunarea populară, ca și vizita conducătorilor de stat francez și român la Craiova, a constituit o puternică și vibrantă manifestare a legăturilor de prietenie dintre popoarele român și francez, dintre Republica Socialistă România și Republica Franceză.

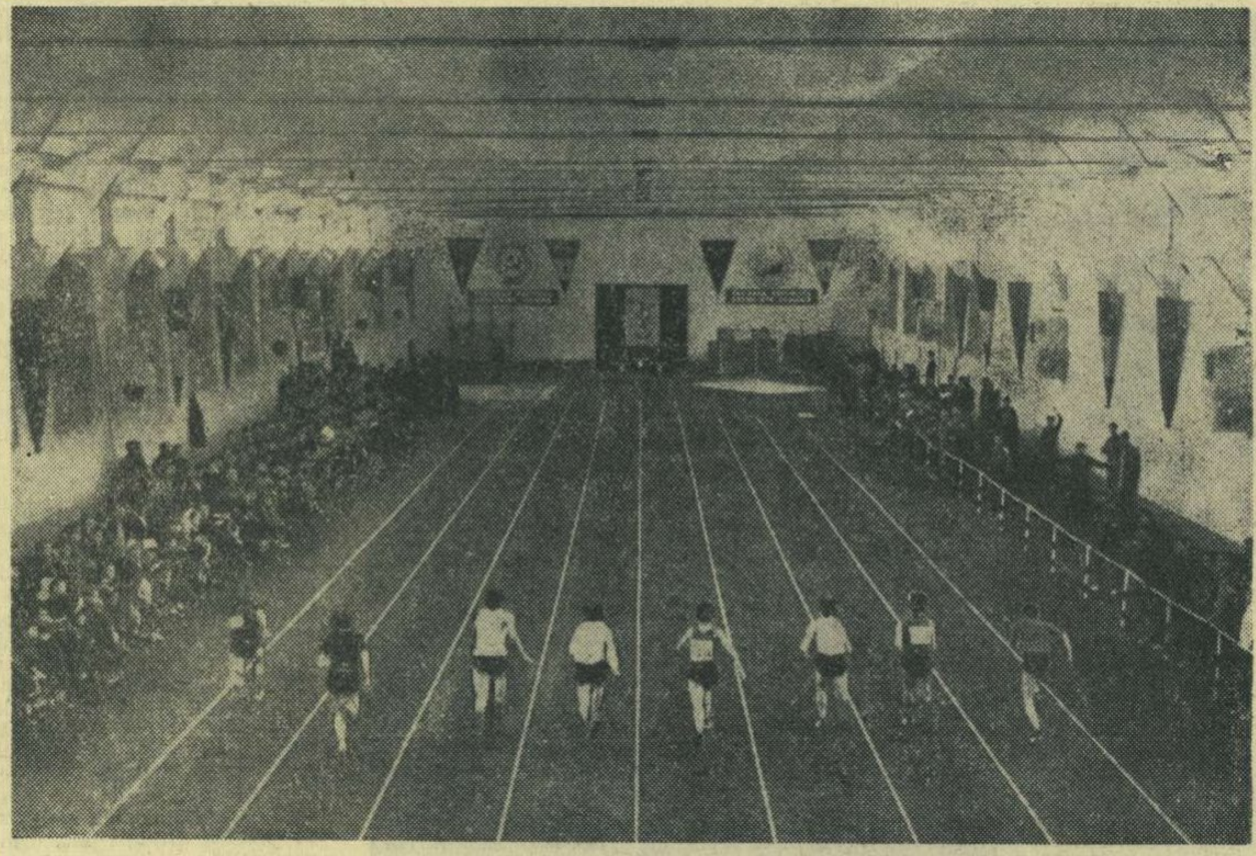

La clubul Steaua, un vechi manej de călărie a fost transformat într-o modernă sală de atletism, cea mai bună din țară. Spiritul gospodăresc și-a spus cuvîntul!

PATRIMONIUL SPORTIV TREBUIE SĂ FIE NU NUMAI LĂRGIT, CI ȘI BINE ÎNTREȚINUT

Un interviu cu tov. MIRON OLTEANU, secretar al C.N.E.F.S.

Desfășurarea activității sportive, sub toate formele ei, de la agrement pînă la competiția internațională — este indisolubil legată de existența unui patrimoniu de baze materiale de utilitate publică. Terenurile, stadioanele, sălile de sport, piscinele, patinoarele, poligoanele de tir sportiv etc. formează o inestimabilă avere națională, în măsură să faciliteze saltul spre sănătate, spre conformație armonioasă, al generațiilor succesive.

Printre principalele obiective date în funcțiune în anii 1966—1967, pot fi amintite: stadionul din Craiova, cinci săli de sport (la București, Cluj, Bîrlad, Or. Gheorghe Gheorghiu-Dej, Piatra Neamț), zece săli de antrenament (2 la Galați, 3 la Timișoara, 2 la Cîmpulung-Muscel, 2 la Brașov, una la Cîmpina), două piscine acoperite (la Ploiești și Cluj) etc.

Din păcate, raportată la numărul practicanților potențiali ai exercițiilor fizice, situația cantitativă (înainte de a vorbi de calitate) a acestui patrimoniu este nesatisfăcătoare, neconcordantă cu necesitățile atît la orașe cît și la sate.

Pentru a elucida unele aspecte ale ansamblului de baze sportive din țara noastră, am solicitat un interviu tovarășului **Miron Olteanu, secretar** al C.N.E.F.S., în sarcinile căruia se include și coordonarea problemelor de investiții.

— Care sînt criteriile Consiliului național în legătură cu lărgirea fondului de baze sportive?

— Analizînd posibilitățile de dezvoltare a bazei materiale a mișcării sportive, Biroul C.N.E.F.S. a stabilit în principiu următoarea orientare: 1. punerea în deplină valoare a actualelor baze sportive prin reparații, amenajări, dotări și readucerea în circuitul sportiv a bazelor sportive care în prezent sînt folosite în alte scopuri; 2. realizarea tuturor construcțiilor sportive prevăzute în planul cincinal; 3. realizarea unor construcții suplimentare, absolut necesare unor ramuri de sport și mai ales în orașele care, în ultimii ani, s-au dezvoltat în mod cu totul deosebit și sînt lipsite de o bază materială sportivă; și, în sfîrșit 4. realizarea unor amenajări sportive simple în cartiere, pe lîngă școli, facul-

Victor BĂNCIULESCU

(Continuare în pag. a 3-a)

În pag. a 3-a:

PANORAMIC SPORTIV INTERN

ȘI ȘCOLILE PROFESIONALE...

Prezentul și viitorul sportului de performanță este în școli. Numai că în învățămîntul preșcolar nu există nici măcar ideea de mișcare, de inițiere sportivă, în școlile de cultură generală se face mult prea puțin, în licee lipsește baza materială a activității, iar școlile profesionale sînt încă o „terra incognito".

Și totuși, trebuie făcut ceva. Ce anume? Pînă acum cîțiva ani, încadrarea cu profesori de specialitate în școlile profesionale era aproape inexistentă. Astăzi ea este mulțumitoare.

În ultima vreme și școlile profesionale își au campionatele lor în mai multe ramuri sportive și uneori campionii acestor școli sînt și cei mai buni elevi din toate școlile țării.

Ceea ce era cu totul îngrijorător în școlile profesionale era baza materială, terenurile și sălile. În prezent unele grupuri școlare au baze sportive complexe, superioare chiar școlilor de cultură generală.

Poate nu se înțelege încă suficient, de ce sînt atît de importante educația fizică și sporturile în școlile profesionale. Iată argumente: mișcarea se corelează cu munca, cu formarea personalității, cu timpul liber; elevul din școala profesională care e bun la exercițiile fizice, pe stadion și care, în același timp, e bun la învățătură, este mult mai îndemînatic și în muncă, în producție. Se știe, mișcarea educă atenția, coordonarea, ambidextria, rezistența — calități necesare tot atît de mult vieții, ca și întrecerii sportive.

Recreația, timpul liber al acestor elevi, trebuie și mai bine gîndită, dar trebuie înțeles că ea este realist legată de baza materială.

În orașul Brașov sînt mai mult de zece școli profesionale, cu aproape 10 000 de elevi. Recent, grupul școlar „Steagul roșu" și-a inaugurat o sală de gimnastică și jocuri, de 10 × 18 m, o sală cum puține sînt în țară. Școala mai are o bază sportivă complexă și dacă va construi și un bazin de înot, va fi una dintre cele mai bine dotate și moderne.

Este, de asemenea, foarte bine realizată colaborarea cu clubul sportiv „Steagul roșu" care face aici selecții și promovează elementele talentate, dintre care se recrutează campionii republicani.

Să nu uităm că Valeriu Bularca, campion mondial de lupte, Gheorghe Tohăneanu, campion absolut la gimnastică, Gheorghe Drugă, unul dintre bunii noștri boxeri, atletul Vasile Sălăgean au fost elevi în școli profesionale.

Sondajul calităților fizice în aceste școli a arătat că, în general, elevii lor stau mai slab cu viteza și îndemînarea, dar în schimb, lucru firesc, foarte bine cu forța și rezistența. De aceea profilarea pe ramuri sportive se face pe aceste calități, ceea ce nu trebuie să devină însă o prejudecată.

Elevii acestor școli vor trebui să lucreze mult pentru coordonare și viteză, calități hotărîtoare și în procesul de producție. Sportul le va dezvolta spiritul de echipă, atît de prezent și în muncă. De asemenea, voința, combativitatea.

De curînd a apărut un volum cu multe și sugestive fotografii, despre activitatea sportivă a elevilor din toate școlile. Dar școlile profesionale sînt foarte puțin prezente în această trecere în revistă a sportului școlar.

În țară sînt foarte numeroase și mari centre industriale, cu școli profesionale de tradiție: Galați, Craiova, Arad, Sibiu, Reșița. Ele trebuie să-și aducă aportul la dezvoltarea sportului școlar.

S-a sugerat, dar sugestia nu-i totul, organizarea unor competiții bilaterale: licee—școli profesionale sau, așa ca la Brașov, chiar o întîlnire triunghiulară specifică acestui oraș: Școli profesionale—Licee—Institutul politehnic.

Este de dorit ca în viitor, recordurile republicane să aibă și deținători din școli profesionale. Să se inițieze și întîlniri internaționale între școlile profesionale de la noi și din alte țări, întîlniri întregite de prețioase schimburi de experiență.

Bazele sportive ale acestor școli pot să devină ateliere pentru viitorii sportivi de performanță și parcuri de recreație pentru toți elevii și profesorii școlii. De ce și pentru profesorii școlii? Pentru că fără ei, fără înțelegerea și participarea lor, așa ca la fizică, chimie sau geografie, elevii vor simți că sînt singuri și nestimulați.

Să nu fie uitate școlile profesionale.

Deci, încăodată, ȘI ȘCOLILE PROFESIONALE!...

Virgil LUDU

În turneul final de volei feminin:

Dinamo învinsă de Penicilina!

CONSTANȚA, 16 (prin telefon, de la trimisul nostru). — Astăzi în Sala Sporturilor din localitate a început turneul final al diviziei A de volei feminin. Prima întîlnire, **Rapid București — C.S.M. Sibiu**, a constituit o simplă formalitate pentru giuleștence, care, fără a face risipă de energie, și-au adăugat alte două puncte celor de pînă acum. **Scor final: 3—0 (6, 1, 8)**, după numai 50 de minute de joc. În primele două seturi, Rapid a acționat lucid și organizat, în timp ce sibiencele au reușit foarte puține atacuri decisive, datorate mai ales Rodicăi Popa. În ultimul set, la scorul de 6—0, bucureștencele și-au permis o neașteptată relaxare, ceea ce a făcut ca adversarele lor să reducă din handicap pînă la 8—9. Finalul a consemnat însă revenirea rapidistelor, care și-au adjudecat setul, datorită jocului inspirat practicat de Florescu, Rebac și Baga. Au arbitrat corect P. Ionescu (C-ța) și I. Covaci (București).

Al doilea meci al serii, **Dinamo București — Penicilina Iași** a dat loc unei dispute de mare atractivitate, meritul principal revenind ieșencelor. Începutul setului prim aparține dinamovistelor (4—0), dar jucătoarele de la Penicilina revin, preiau conducerea (5—4) și cîștigă setul la 11. Încurajate de acest succes, voleibalistele din Iași abordează „repriza" secundă în forță, cu acțiuni gîndite. Dinamo este groggy... și 2—0, 2—1... 14—1 (!) și 15—6. Urmează două seturi, de mare spectacol, în care rutina dinamovistelor și oboseala ieșencelor își spun cuvîntul. Bucureștencele, mai decise, cîștigă pe amîndouă cu același scor 15—11.

Finalul partidei, desfășurat într-o atmosferă de mare tensiune, aparține ieșencelor, care cîștigă setul la 10 și cu aceasta meciul. Deci, **Penicilina — Dinamo 3—2 (11, 6, —11, —11, 10)**, după 2 ore și cinci minute de joc. Au arbitrat satisfăcător **V. Moraru** (Cluj) și **G. Ionescu** (Buc.). Turneul final continuă vineri, cu partidele Dinamo — C.S.M. Sibiu și Rapid — Penicilina.

A. BREBEANU

Un atac al selecționatei divizionare dă posibilitatea portarului congolez Matumona să se remarce

Foto: P. ROMOȘAN

Selecționata divizionară — Congo (Kinshasa) 5-5 (3-1)

Fotbaliștii din Congo (Kinshasa) au inaugurat aseară turneul în țara noastră întîlnind pe stadionul Republicii, în nocturnă, o selecționată divizionară alcătuită îndeosebi din jucători ai cluburilor Petrolul, Farul și U.T.A.

La prima sa evoluție în România, selecționata congoleză a constituit o adevărată revelație, oferindu-ne dovada progresului înregistrat în ultimii ani de fotbalul african. Oaspeții au jucat foarte viguros și în viteză, demonstrînd în același timp o tehnică destul de bună. Aceste calități au fost puse mai bine în valoare îndeosebi în repriza secundă, cînd au pus la grea încercare apărarea echipei noastre. Ei au reușit astfel să răstoarne scorul, care le era defavorabil la pauză, preluînd conducerea și fiind la un pas de a obține victoria.

Selecționata divizionară a făcut un joc bun în prima repriză cînd a avut ca vîrfuri de atac pe Grozea și Tufan, iar la mijloc perechea Sălceanu — Axente, dar a căzut după pauză și ca o consecință a înlocuirii înaintașului petrolist și a jucătorului arădan. Răsturnarea de scor a fost posibilă și datorită schimbării lui Gornea cu Matache, ultimul dintre ei luînd prea ușor două dintre goluri, în urma unor șuturi de la mare distanță.

Partida, care a plăcut publicului prin dinamismul său și prin numărul mare de goluri, a oferit antrenorilor echipei de tineret, Dincă Schileru și V. Mărdărăscu, posibilitatea verificării unora dintre jucătorii care vor face săptămîna viitoare deplasarea în Suedia.

Cele zece goluri ale meciului au fost înscrise, în ordine, de Tufan (min. 18), Kidumu (min. 18), Șchiopu (min. 38), Tufan (min. 41), Kasongo (min. 54), Tufan (min. 57), Tchimongo (min. 75), Kabamba (min. 78), Kasongo (min. 84) și Sălceanu (min. 89).

Arbitrul Ilie Drăghici a condus bine în prima repriză și slab în a doua următoarele formații:

SELECȚIONATA DIVIZIONARĂ: Gornea (min. 73 Matache) — Antonescu, N. Ionescu (min. 46 Ianul), Mareș, Mocanu, Sălceanu, Axente (min. 46 Dincuță), Șchiopu, Tufan, Grozea (min. 46 Tătaru), Panici (min. 66 Oprișan).

CONGO: Matumona — Mange, Tchimongo, Mwila (min. 46 Lembi), Mbuli (min. 46 Bilengi), Kabamba, Mokili, Kibonge, Kidumu, Kasongo, Mungamuni (min. 46 Mvukani).

C. FIRANESCU

La Constanța:

ÎNTÎLNIRE ÎNTRE SPORTIVI ROMÂNI ȘI BULGARI

Marți și miercuri s-au întîlnit în Sala Sporturilor din Constanța, în partide amicale, echipele de volei feminin **Farul Constanța** și **Academik Varna** precum și cele de baschet masculin **Farul** și **Academik Varna**. La volei ambele întîlniri au fost cîștigate de constănțence cu același scor 3—0 (5, 5, 3; 1, 12, 13) iar la baschet de sportivii bulgari cu 63—47 (în primul joc) și 66—53 (în cel de al doilea).

CORNEL POPA
coresp. principal

Duminică, în Capitală:

Meciurile de fotbal de divizia A — pe terenuri diferite

Pentru a se asigura o deplină echitate tuturor echipelor în ceea ce privește ora începerii jocurilor etapei a XXIV-a a diviziei A de fotbal, F.R.F. a aprobat, la cererea cluburilor bucureștene, ca cele două meciuri din Capitală, programate inițial în cuplaj, să se dispute pe stadioane diferite. Astfel, partida Progresul — Steaua va avea loc pe stadionul Progresul, iar meciul Rapid — Dinamo București pe stadionul „23 August".

Toate jocurile etapei vor începe astfel la ora 17,30.

Pe agenda atletismului

Cu prilejul concursului republican de primăvară al atleților seniori cursa de 20 km marș va avea și un caracter internațional. La întreceri vor lua parte cîțiva mărșăluitori din U.R.S.S. și Polonia. Forul sovietic de specialitate a făcut cunoscut numele celor trei reprezentanți ai săi. Este vorba de *Ghenadi Solodov* (1.28:34,4 în 1967), *Nikolai Smaga* (1.28:38,4) și *Vladimir Golubnici* (1.28:54,4). Ultimul dintre aceștia este deținătorul recordului mondial oficial al probei cu 1.27:05,2.

La sfîrșitul acestei săptămîni vor lua startul în diferite competiții internaționale: reprezentanții clubului Dinamo la „Dinamoviada" de la Budapesta, discobolul *Iosif Naghi* la un concurs în Italia, alergătorii *Nicolae Mustață, Dumitru Buiac* și *Ovidiu Lupu* care vor participa la o cursă de maraton redus — 30 km — la Karl Marx-Stadt.

PE LACUL HERĂSTRĂU...

Azi, pe lacul Herăstrău — de la ora 15,30 — încep întrecerile etapei orășenești a campionatelor naționale de caiac-canoe. Participă un mare număr de sportivi ai cluburilor *Olimpia, C.S.S., Voința, Șc. sportivă 2, C.N.U.* (cei de la Steaua și Dinamo își dispută calificarea pentru finale sîmbătă, la Snagov). Competiția continuă mîine, de la ora 15.

Aseară, la baschet:

ROMÂNIA — CUBA 83-66

Fotoreporterul nostru *Vasile Bageac* **a surprins o spectaculoasă săritură executată de** *Radu Diaconescu* **spre coșul advers. Faza s-a petrecut în meciul disputat aseară între echipele masculine ale României și Cubei și încheiat cu scorul de** *83—66* **în favoarea reprezentanților noștri.**

Citiți în pagina a IV-a cronica întîlnirii.